ドイツ菓子
Fuchsim's
ユーハイム

月刊
神戸のサッカー
神戸市サッカー協会ニュース

発行所
神戸市サッカー協会
神戸市灘区上野通6丁目3－12
加藤医院内
TEL (078) 861－3838
発行人　加藤正信
編集人　辻　豊

KOBE·F·A

『キミたちは日本サッカーの宝だ』
＝少年サッカーのエリートが集まる＝

第3回ジュニアサッカーサマーフェスティバル

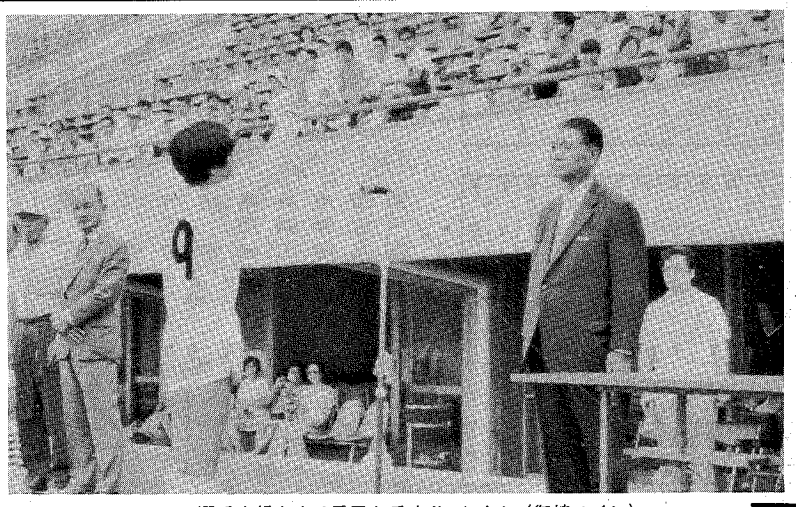
選手宣誓をする香里ケ丘安井 真くん（御崎メイン）

前夜半の雨が、打水のように、グラウンドを適度に濡らした8月25日、第3回ジュニアサッカーサマーフェスティバルは、ブラスバンドの力強いマーチの響きで、その幕が切って落とされた。

絨緞のような美しい芝生の上を胸を張って行進する少年たち。その胸に去来するのは、やがて世界の桧舞台で、全日本代表として歩くであろう自分の、晴れやかな姿であるに違いない。

玉井操関西蹴球協会会長は、開会式の挨拶の中で「この大会が、年を追うごとに盛大になるのは少年諸君の真剣なプレーと役員の熱意によるものであり、感謝している。また諸君は、日本サッカーの金の卵、将来を担うたいせつな存在」と述べた。

試合は、静岡県勢の上位独占の形で終ったが、閉会式で、北川貞義大会委員長は、「よくぞ、これほど立派に少年たちを育ててくれました。指導された先生がたの苦労がいかばかりであったか、サッカーを愛するわたしたちは、ただ頭が下がるばかりです」と挨拶。試合を終始見てきたものだけが味わうことができる、これは実感であろう。

〝日本リーグよりおもしろい〟はほんとうだった

日本リーグよりおもしろいってきいていましたが、ほんとうですね、とは、ある一般のファンの声だが、真剣な少年たちのプレーに胸を打たれるのは当然である。それに加えて、ここに集ったチームの指導者の指導方針が、観客の眼をたのしませたのだ。

少年サッカーの指導法には大別してふたつある。ひとつは、何が何でも勝つことを目的としたものであり、いまひとつは、勝つ方法に重点を置いたそれである。

少年たちの個人技を伸ばすことを無視した前者の方法には、将来への希望が持てないが、後者に代表されるもっとも顕著な意見は、大阪枚方市の香里ケ丘の指導者、近江先生だろう。〝わたしは、ボールはもちすぎるな、とはいいません。むしろ、ひとりでも多くの相手を抜いてみせよ〟と教えているそうだ。

つまりパスによる早いゲーム展開よりも、ドリブル、フェイントに重点を置いた個人技中心の試合ということだ。その個人技に試合経験の豊かさで優勝した清水はもちろん、ゲーム内容には各チームそれほど大きな差が見られず、全チームがこの傾向にあることは、将来の日本サッカーが非常にたのしみである。

神戸中央球技場（以下みさきと呼ぶ）は、今年7月8月、日本リーグのナイターゲームが多数行われています。今年から田辺製薬が一部昇格で、みさきでの日本リーグの試合はぐんとふえると思われます。

私はいつも、みさきのグラウンドに立ってスタンドの観客の少ないのに、さみしさを感じます。またスタンドの中で観戦している時に観客のゲームの見方の貧しさに失望することが多いのです

私たちサッカーマンが、ゲームを見るときにただ勝敗だけに興味をもつのではなく、ゲームの中で、戦術や技術を彼ら日本リーグのプレーヤーから学びとらねばなりません。みさきのスタンドで、中学生や高校生は、どんな気持で、これらのゲームを見ているのでしょう。また彼等は、自分が何を目標にサッカーをやっているのでしょう。神戸の中学生や高校生の中に何人の選手が将来日本リーグで活躍することを夢みて努力しているだろうかと思うとき、また現在神戸市出身の日本リーグの選手の少ないのを淋しく思うとき、私は神戸の中・高校生に、サッカーを教える指導者は、彼らにもっと大きな夢を持たせながらサッカーをやらせる必要があるとおもうのです。

そこで、日本リーグでプレーすることを夢みる、若いサッカーマンなら当然日本リーグの試合をどしどし観るべきなのに、みさきのスタンドは、中・高校生の数が大変少ないのです。

同様に、一般社会人のチームでサッカーをやっている人たちも、どしどし日本リーグを観てほしいと思います。日本リーグのゲームは、私たち社会人サッカーになんの関係もないし、あまり参考にならないと考えてしまっては、私たちのサッカーに進歩が生まれません。私たちの社会人サッカーリーグは、関西社会人リーグに継がり、それが日本リーグにつながっているのです。私たちの社会人リーグのレベルが向上することが、上部のリーグの向上になるのです。

『私たちは、もっと日本リーグのプレーを学ぶべきだ』

一北四郎

日本リーグのプレーヤーのプレーから、多くのものを学びとることこそ、われわれのサッカーが向上するのです。

みさきのサッカー場には、これまで外国の一流プロチームが何度もやってきました。彼等のプレーはあまりに私たちとはかけはなれた物に見えました。又、高い入場料でも満足するプレーを見せてくれました。しかし、これらのゲームは一年に一回か二回しか見ることができません。

私たちは、もっともっと多く、私たちよりもレベルの高い試合を見て、サッカーを学ばねばなりません。そうすれば、みさきの日本リーグのゲームはいつも観客がいっぱいになり、観客のサッカーの見方が真剣になるはずです。

いま、みさきのスタンドから観戦している若いサッカーマンの中から、次代の日本リーグのスタープレーヤーが出現することこそ、私の夢なのです。

（日本蹴球協会公認コーチ、兵庫蹴球協会社会人委員長、神戸市サッカー協会青少年委員長）

神戸にはサッカーファンがいないのですか？

とは、チームに同行したある選手のお母さん。こんなに立派なグラウンドとスタンドがあり、ナイター設備まであるのに、とガラ空きのスタンドを見渡して嘆息される。

清水チームに同行してきた協会関係の人にきいても、同じ意見である。清水ではオール清水に選手を送っている学校は、学校ぐるみで応援にくるし、近所の人もちろん、一般ファンで、これぐらい（ジュニア・サッカー・サマーフェスティバルぐらい）大きな大会だと三千人は下らないだろうという。

また地元の新聞社が無関心なのも腑におちないものの一つ、というのだ。

少年サッカーを育てるには、マスコミを煽動せにゃ、と励まされた。

ちなみにスタンドを見渡すと、観客100名余りのうち90％が同行して来た地方の方たちだった。

注目された背番号7
坂根正俊くん
神戸JD
成徳小6年

神戸で唯一の入賞チーム（Ⅱ部小5・6年）3位の神戸フットボールクラブジュニアDチームの坂根くん（成徳小6年）のプレーが大会で話題になった。比較的、大がらな地方のチームを相手に、小さな坂根くんの精かんな動きに、どこに、あれほどのスタミナをたくわえているのか舌を巻くが、何よりも、その抜群のサッカーセンスのよさ。ふたり、三人と抜くたびに思わず湧く拍手。正確さと、タイミングのよいパス。たくましく育て、坂根くん。

Ⅰ部（中1）	Aグループ	神戸C	大阪	四日市A	静岡城内	勝点	得点	失点	得点失差	順位
	神戸C		○ 5－0	● 0－1	□ 2－2	3	7	3	4	3
	大阪	● 0－5		● 0－9	● 0－4	0	0	18	－18	4
	四日市A	○ 1－0	○ 9－0		● 1－5	4	11	5	6	2
	静岡城内	□ 2－2	○ 4－0	○ 5－1		5	11	3	8	1

Ⅰ部（中1）	Bグループ	西宮瓦木	熊本A	藤枝中	香里ケ丘	勝点	得点	失点	得点失差	順位
	西宮瓦木		● 0－3	● 0－6	□ 1－1	1	1	10	－9	4
	熊本A	○ 3－0		● 0－5	□ 2－2	3	5	7	－2	2
	藤枝中	○ 6－0	○ 5－0		○ 4－0	6	15	0	15	1
	香里ケ丘	□ 1－1	□ 2－2	● 0－4		2	3	7	－4	3

Ⅱ部（小5・6）	Cグループ	神戸D	香川	広島	藤枝A	勝点	得点	失点	得点失差	順位
	神戸D		○ 3－0	● 0－1	○ 3－1	4	6	2	4	2
	香川	● 0－3		● 1－3	● 0－7	0	1	13	－12	4
	広島	○ 1－0	○ 3－1		● 0－2	4	4	3	1	3
	藤枝A	● 1－3	○ 7－0	○ 2－0		4	10	3	7	1

Ⅱ部（小5・6）	Dグループ	熊本B	清水A	四日市B	津山	勝点	得点	失点	得点失差	順位
	熊本B		○ 2－1	● 1－4	○ 1－0	4	4	5	－1	3
	清水A	● 1－2		○ 4－0	○ 3－0	4	8	2	6	1
	四日市B	○ 4－1	● 0－4		○ 2－0	4	6	5	1	2
	津山	● 0－1	● 0－3	● 0－2		0	0	6	－6	4

〔決勝〕

Aグループ　Bグループ

（1位）城内0－1藤枝（1位）

（2位）四日市6－0熊本A（2位）

（3位）神戸1－0香里丘（3位）

（4位）大阪1－3瓦木（4位）

〔決勝〕

Cグループ　Dグループ

PK5－4

（1位）藤枝A 1－1 清水A（1位）

（2位）神戸0－4 四日市B（2位）

（3位）広島1－0熊本（3位）

（4位）香川3－1津山（4位）

Ⅲ部（小4）		四日市C	神戸F	藤枝B	香川美島	清水B	勝点	得点	失点	得失点差	順位
	四日市C		○ 2－0	□ 1－1	○ 2－0	● 1－6	5	6	7	－1	3
	神戸F	● 0－2		● 1－6	● 1－3	● 0－10	0	2	21	－19	5
	藤枝B	□ 1－1	○ 6－1		○ 1－0	● 1－4	5	9	6	3	2
	香川美島	● 0－2	○ 3－1	● 0－1		● 0－4	2	3	8	－5	4
	清水B	○ 6－1	○ 10－0	○ 4－1	○ 4－0		8	24	2	22	1

（48年度全国高校総体）

神戸高 1回戦で敗る
―PKで涙のむ―

8月2日から三重県上野市で開かれたが、昨年に引きつづき県代表となった神戸高校は、1回戦、岐阜代表の長良高に2－2の末、PKで敗れた。

サッカーショップ
加茂
大阪店（大阪駅前第1ビル）へもいちどお越しになりませんか
一流選手
が
談笑しています
神戸店　三宮・そごう百貨店5F

待望のサッカースタッド、遂に登場!!

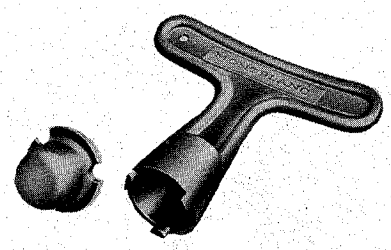

スタッドは、いつも早目に交換しておく、というのが常識であっても、つい、うっかり、減りすぎて、はずせなくなった……こんな経験をお持ちのことでしょう。
このたび発売しましたモンブランサッカースタッドは、減りすぎて座金だけになっても簡単に取り外せるように設計されています。

▲国際規格ネジですから、モンブランサッカーシューズ以外でも使用できます。
▲特殊材料を使用しているので、耐摩耗性にすぐれています。
▲ワンセット（12コ）にボックススパナーが1コついています。
（昭和48年12月20日まで）

モンブランサッカースタッド

アルミ	16mm・13mm	￥500
樹脂	16mm・13mm	￥500

スポーツの底辺拡充と育成に奉仕する
MONTBLANC モンブラン

準々決勝以後を残し消化

昭和48年度全国高校サッカー選手権大会　兵庫県予選

1～5回戦は8月1日から5日までの5日間、西宮東高他のグラウンドで消化、ベスト4を残したが、これにシード校4を加え、次の通り、準々決勝を行なう。

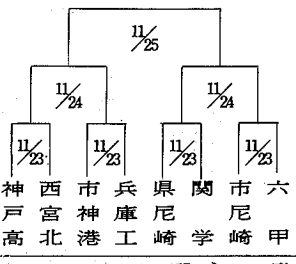

第28回国体高校サッカー兵庫県代表選手決まる

監督　清水宏幸（西宮東）
コーチ　佃幹夫（六甲）
主務　浅堀昌彦（武庫工）
選手　岡田稔（関学）
　菅康治（兵庫工）
　前田正司（〃）
　吉崎昭次郎（神戸）
　細見昌弘（〃）
　藤川数昭（西宮東）
　松永健志（〃）
　市原博（〃）
　牛居貴志（〃）
　吉田富男（星陵）
　黒木宣行（県芦屋）
　尾留義人（〃）
　鍵本勝美（報徳）
　津田賀寿男（県尼崎）
　梅村佳男（御影）

兵庫県社会人サッカーリーグI部リーググループ表

9月1日現在

Aグループ	朝鮮	日触	神戸FC	昭和	スワローFC	神鋼	AYM	愛好会	勝数	引分	負数	得点	失点	得失点差	勝点	順位
兵庫朝鮮			○4−0	●1−3	○4−1		●1−2	●1−3	2	0	3	11	6	5	4	
日本触媒姫路				○5−1	○8−0	○2−0	○6−2		4	0	0	21	3	18	8	
神戸F.C.(A)	●0−4					○3−1	●1−2	○1−0	3	0	2	5	7	−2	4	
昭和精機	○3−1	●1−5			●1−4	●0−4			1	0	3	5	14	−9	2	
スワローFC(A)	●1−4	●0−8		○4−1		○4−2		●1−3	2	0	3	10	18	−8	4	
神鋼本社		●0−2	●1−3	○4−0	●2−4			●2−5	1	0	4	9	14	−5	2	
尼崎YM.C	○2−1	●2−6	○2−1					☑1−1	2	1	1	7	9	−2	5	
尼崎愛好会	○3−1		●0−1		○3−1	○5−2	☑1−1		3	1	1	12	6	6	7	

Bグループ	川鉄	市役所	教員	明倫	上ケ原	ユニオン	鐘化	伊丹	勝数	引分	負数	得点	失点	得失点差	勝点	順位
川崎製鉄				○4−2	○2−0	○4−0		○5−1	4	0	0	15	3	12	8	
神戸市役所(A)				○3−2	●1−2		○3−1		2		1	7	5	2	4	
兵庫教員(A)				○5−0	●2−4	○2−1	☑1−1	○5−2	3	1	1	15	8	7	7	
明倫クラブ	●2−4	●2−3	●0−5			●2−4			0		4	6	16	−10	0	
上ケ原クラブ	●0−2	○2−1	○4−2			●0−2	○2−1	○4−0	4	0	2	12	8	4	8	
ユニオンロマンチカ	●0−4		●1−2	○4−2	○2−0		●1−2		2		3	8	7	−2	4	
鐘化高砂		●1−3	☑1−1		●1−2	○2−1			1	1	2	5	14	−2	3	
三菱電機伊丹	●1−5		●2−5		●0−4				0		3	3		−11	0	

○勝ち　●負け　☑引き分　△不戦勝　▲不戦負け

あつまれ！神戸のチビッ子チーム

第1回神戸市少年サッカー大会

神戸市サッカー協会では、過去五年間、第5回まで催してきた兵庫少年サッカー大会（主催神戸FC）が、本年より兵庫蹴球協会へ移管されたのをきっかけに、新たに第1回神戸市少年サッカー大会を開くことを決めた。20歳以上の指導者が常に付添ったチームであれば、どんなチームでも、これに参加出来るのが特徴。

◎開催要項（略）

▽趣旨　神戸市内の少年サッカーチームの要望に応え本大会を開催し、サッカーを通じ少年の心身の鍛練とスポーツマン精神の涵養に寄与したい。

▽主催　神戸市サッカー協会
▽後援　神戸市教育委員会、社団法人神戸フットボールクラブ
▽とき　11月3日(祭)4日(日)
11日(日)　18日(日)　23日(祭)
25日(日)
12月2日(日)　8日(土)　9日(日)―雨天予備日を含む―
▽ところ　御崎少年サッカー場
▽参加資格　1. 4年生以上の小学生で編成した男子または女子チーム。ただし4年生を含むときは4名以内とする。
2. 登録メンバーは20名以内とし、健康で保護者の参加承諾を得たもの。
3. 常時指導しうる20歳以上の指導者が付添ったチーム。
▽試合方法　1. 試合は男女別にグループリーグ戦で予選を行うこのため参加チームを3～4チームのグループに分かち、総当り1回宛リーグ戦を行う。
2. 各グループ1位チームで男女別に決勝トーナメントを行なう。
3. 予選、決勝ともダブルヘッダーはしない。
▽疾病予防　万全を期するものとする。このため指導者は父兄との連絡を密にし、父兄の承諾のもとに各人の大会出場願（参加申込書を受領次第大会本部から郵送する）を提出させ、出場第1日に大会本部へ提出するものとする。なおグラウンド内で発生した負傷疾病はグラウンド内の大会本部で応急手当はするがその後の治療に関しては責任は負わない。
▽雨天の場合　試合を中止し、延期する。雨天で中止の場合は試合開始3時間前に決定する。
▽申込〆切　10月10日（プログラムにメンバー掲載のため）
▽代表者会議　10月26日午後7時神戸高校同窓会館階上ホール。（市バス阪急六甲線、上野通七丁目、神戸高校前下車、すぐ）当日チームの代表指導者が集合しないチームは参加の意思がないものと認める。
▽参加料　1チームにつき2千円（参加記念品代に充当する。代表者会議受付で納入のこと）
▽申込先
神戸市サッカー協会
〒657　神戸市灘区上野通6丁目3番12号　TEL861−3838

天皇杯全日本蹴球選手権大会関西大会の組合わせ決まる

神戸FC
京友ク
10/28 12:00 姫路
11/3 13:00 神戸
関西社会人3位
関西学生リーグ2位
11/10 13:00 西宮
(　　)

市役所A
大阪教員ク
10/28 10:30 姫路
11/4 13:00 神戸
関西社会人4位
関西学生リーグ1位
11/11 15:00 西宮
(　　)

川崎製鉄
竜谷大学
10/27 15:00 西宮市民
11/4 15:00 神戸
関西社会人5位
関西学生リーグ3位
11/11 9:30 西宮
(　　)

＝東灘小、ベスト4入り＝

第7回全国サッカー少年団大会

東灘小サッカースポーツ少年団は、3年連続出場、三度目の正直で念願の4位になった。

昭和48年8月21日～25日、よみうりランドサッカー場で行われた第7回全国サッカー少年団大会は全国から28チームが参加、熱戦がくりひろげられた。

東灘小は、グループリーグで左表の通り3勝0敗で堂々と決勝トーナメントに進出。

決勝トーナメントでは1回戦に長崎代表の山里に4対3で勝ち、準決勝に進出したが、強豪清水に0対4で敗れた。3位決定戦では北九州若松に0対2と惜敗したが4位に入れたことで選手たちは晴ればれとした表情であった。選手と成績は次の通り。

GK後藤義人、RB松井満利、LB田中恵司、RH天王寺谷慶吾、CH平岡義孝、LH菅野重彦、RW田中浩一、RI森口賢一、CF植岡達也、LI畠山一人、LW渡辺賢三、補吉田朗、今井一朗、西川浩、三原弘三、竹内進

社会人サッカーリーグI部　9/10月日程

月/日	場所	キッオフ時刻	組合せ
9/22	磯上	10:30	三菱電機伊丹―鐘化高砂
9/24	磯上	15:30	兵庫教員団―神戸市役所
9/30	磯上	10:00	神戸市役所―川崎製鉄
	三菱電機伊丹グランド	12:00	三菱電機伊丹―明倫クラブ
	阪急伊丹線	13:40	尼崎サッカー愛好会―昭和精機
	稲野下車	15:20	スワロークラブ―尼崎ヤングマンクラブ
10/7	六甲高校	12:00	神戸製鋼本社―兵庫朝鮮
	阪急六甲下車	13:40	鐘化高砂―明倫クラブ
	北西1000m	15:20	尼崎サッカー愛好会―日本触媒姫路
10/10	磯上	10:30	尼崎ヤングマンクラブ―神戸製鋼本社
		12:10	神戸フットボールクラブ―昭和精機
		13:50	上ケ原クラブ―明倫クラブ
10/14	未定	未定	兵庫教員―川崎製鉄
			神戸市役所―三菱電機伊丹
10/21	磯上	9:30	川崎製鉄―鐘化高砂
		11:10	日本触媒姫路―神戸フットボールクラブ
10/28	未定	未定	三菱電機伊丹―ユニオンロマンチカ

全国中学生サッカー大会

ほしい体力と体格

上野中、二回戦で児玉中に敗る

第4回全国中学生サッカー大会は8月15日から埼玉県大宮サッカー場で行われ、日比野中(愛知県)の優勝でその幕を閉じたが、兵庫県代表の上野中学校は、二回戦地元代表の児玉中に敗れ、涙をのんだ。尚、児玉中は準優勝チーム。

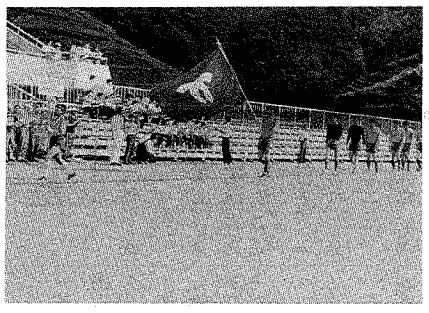

◇一回戦
上野中2（1−0、1−1）1硬田中（大分）

前半、上野中が押しぎみにゲームをすすめ、15分、こぼれ球をHB北原が右すみにシュートを決めて先行、後半7分、大分硬田中のCFが強引に中央を突破して同点となる。20分、上野中CF前田が巧みなドリブルでCBをはずしてゴール。貴重な決勝点となった

◇二回戦
児玉中（埼玉）4（0−0、4−1）1上野中

前半、予想どおり押されぎみ。GK和田の活躍で何とか0−0で終る。後半1分、上野中LI井上のセンターリングをOR清家が中央におりかえし、CF前田がGKをはずして、ノーマークシュートを決め先行する。しかし実力ある児玉は、上野中のBKのバックパスをカットし、同点においついてから、たてつづけに攻め、連続して得点した。特に右からのセンターリングをOLがボレーシュートを決めたのは目を見はる。

岡本隆英先生談　まず痛感したことは、体力、体格に差があることですね。神戸・兵庫・関西の予選や練習試合では、上野中の技術、体力で何とかやっていけただけになおさらですね。上野中が全国大会で通用したのは守備力です。BKの忠実なカバーとマーク、変則的なゾーンデフェンスが成功したようです。守備も大切ですね。

	東灘	町田	玉野	符津	勝	敗	勝点	失点	順位
東灘		○1−0	○4−1	○5−0	3	0	6	1	1
町田	×0−1		○5−0	○6−1	2	1	4	2	2
玉野	×1−4	×0−5		×0−3	0	3	0	12	4
符津	×0−5	×1−6	○3−0		1	2	2	11	3

近畿大会へ

鷹匠中学校

兵庫県中学総体に優勝した鷹匠中は近畿大会への出場権を獲得。

Aブロック
鳥丸（京都）4（2−0、2−1）1鷹匠
鷹匠3（1−0、2−0）0下北山（奈良）
尚、優勝は鳥丸。

悔いなし神戸市役所

見事3位入賞を果す

第3回全国自治体サッカー選手権大会は8月25日から7日間、サッカーのメッカ岡県藤枝市で16チーム（ブロック代表）が参加し優勝を争った。

3年連続出場の神戸市役所チームは、1回戦の東京都庁を3対0で破り、2回戦の青森県五戸町役場とは、前半0対3とリードされながら、後半に実力を発揮し3対3とタイにし、延長で決勝の1点を秋月が蹴りこみ、準決勝へ進出した。

準決勝の対戦相手は地元の藤枝市。山口市長の率いる藤枝市は、ショートパス戦法を見事にこなし神戸市役所を6対0と破り、決勝へ。神戸市役所は3位決定戦で、前年度優勝の大阪市役所を破った秋田市役所を3対2で破り、3位に入賞した。

山口藤枝市長から銅メダルを贈られた市役所イレブンは、3位でも悔いがないといった感じであった。

尚、優勝は藤枝市、二位大分市。

動き

日本蹴球協会のサッカーコーチングアソシエーションでは、日本蹴球協会公認コーチ等40名をヨーロッパ研修に派遣した。兵庫蹴球協会関係からは、神戸大学の五島さん、西宮東高校の清水さん、神戸フットボールクラブの黒田さんが参加。一行の主なコースは7月21日より1週間、イギリスでFAのコーチングコースの受講、西ドイツでブンデスリーガーの開幕前のトレーニングの視察。そのあとイタリヤ、イングランド、スペインのプロリーグのゲームを観戦し8月中旬に帰国した。

「購読希望者へ」
月刊神戸のサッカーをお読みになりたい方は、本紙に広告掲載しているスポーツ店へおいで下さい。又は協会事務所へ切手四百円分を同封してお申し込み下さい。

一度使ったらやめられない
とは…
ある一流選手のことば。
病みつきになるパンツ
younger
ヤンガーサッカーパンツ

サッカーユニホーム計画
●アディダス トレシャツ・トレパン
●プーマ トレシャツ・トレパン
●長袖ユニホーム
ぜひ当店に お気軽に ご相談下さい
営業時間/10時～19時30分（月曜定休日）
神戸市生田区下山手通6-65〒650☎371-0857
専門店 関正（せきまさ）スポーツ

勝利を呼ぶ3本線
adidas
トレーニングスーツ
サッカーパンツ
日本総発売元　株式会社テサント
ADIDAS DIE WELTMARKE MIT DEN 3 STREIFEN
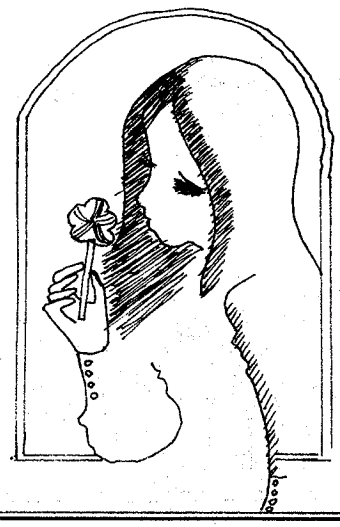
ひとり 静かに思う時
オシャレな キャンディが
思い出を 告げてくれます
FASHION-CANDY
ROMANTICA
TOKYO·NAGOYA·OSAKA
株式会社 ユニオンロマンティカ
取締役社長 瀬川幸一